

第  
**22**  
回



オールジャパンウォーキングカップ・日本市民スポーツ連盟公認大会  
「美しい日本の歩きたくなる道」500選・新日本歩く道紀行100選

# 龍馬ハネムーンウォーク

Ryoma honeymoon walk  
in KIRISHIMA

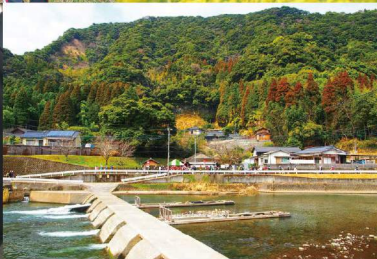

2018  
年

3月17日(土) 花はきりしま菜の花コース …… (約11km)  
隼人・天降川コース …… (約17km)  
3月18日(日) 霧島温泉コース …… (約8km)  
犬飼・中津川コース …… (約24.5km)

- 主催/公益社団法人霧島市観光協会 ●主 管/龍馬ハネムーンウォーク実行委員会
- 共 催/霧島市 霧島市教育委員会 一般社団法人日本ウォーキング協会 日本市民スポーツ連盟 鹿児島県ウォーキング協会 NPO法人薩摩馬会 霧島歩こう会 鹿児島新聞 MBC南日本放送
- 特別後援/JR九州
- 後 援/鹿児島県 高知市 公益社団法人鹿児島県観光連盟 霧島神宮 鹿児島神宮 和歌神社 南日本新聞社 南九州ケーブルテレビネット(株) FMせりしま みやまコンセル 鹿児島空港ビルディング(株) NPO法人華人霧江スポーツクラブ

お申込み・お問い合わせ  
公益社団法人  
霧島市観光協会

T099-6603 鹿児島県霧島市牧園町高千穂3878番地114  
TEL:0995-78-2115 FAX:0995-78-3487  
[URL] <http://ryoma-honeymoonwalk.com/>  
龍馬ハネムーンウォーク 検索

【受付時間】  
午前9時～午後5時  
※12月29日～1月3日は  
お休みとさせていただきます。



# 大会開催要項



## 趣旨

鹿児島県霧島市は、1866年土佐の坂本龍馬と妻お龍が日本で最初の新婚旅行で訪れ、雄大な自然と豊富な湧き水を持つ温泉で活動の幕末で活躍したその身体を癒しました。その龍馬とお龍を新婚旅行に誘ったといわれる西郷隆盛は、霧島の日当山温泉をこよなく愛し何度もこの地を訪れております。

また、明治維新150周年の平成30年はNHK大河ドラマ「西郷どん」も放映されており、日本の将来を思い描きながら二人が歩いた道を現代の龍馬とお龍となって歩き、また、西郷さんと思い出しながら、昭和9年3月日本で最初に国立公園に指定された霧島で、自然や歴史を楽しむウォーキング大会を開催いたします。

そして、第20回大会からスタートしました「かごしま春の3大ウォーク」は、今回も指宿市と南さつま市と霧島市の3つの大会のスタンプラリーを実施します。

## コース及び出発時刻等

期日	コース及び距離	受付	出発	スタート場所 距離
3/17 (土)	A 花はきりしま菜の花コース (約11km)	8:30	10:00	霧島緑の村 初～中級
	B 隼人・天降川コース (約17km)	8:30	10:00	鹿児島神宮 (表参道広場) 初級
3/18 (日)	C 霧島温泉コース (約9km)	8:00	9:40	霧島高原 国民保養地 初～中級
	D 犬飼・中津川コース (約24.5km)	8:00	9:30	霧島高原 国民保養地 上級

※今回は、C,Dコースのスタート地点が、あまきコンクールから霧島高原国民保養地に変更になりました。

## 参加資格

国籍、年齢、性別一切問わず健康な方(但し、幼児は保護者同伴)

## 参加料

【事前申込み】一般/1,800円 中学生/900円 小学生以下/400円  
 【当日申込み】一般/2,000円 中学生/1,000円 小学生以下/500円  
 参加料には、コース図、大会記念バッチ、完歩証、保険料等が含まれます。1日のみ参加の場合も2日間参加の場合も同額です。参加取消による参加料の返却はいたしませんので、ご了承ください。  
 ※コース上では、参加者の皆様をお迎えするために地域住民の皆様等(ボランティア)で心尽くしのおもてなしが準備されております。これはボランティアの皆様の自主的なものであり、参加料には含まれていません。また、数に限りがございますのでご理解ください。

## 参加申込み方法

参加申込書に必要事項をご記入の上、受領証又はATM明細書を所定の位置に貼り、郵送またはFAXにてお申し込みください。また、郵便局で振込終了後公式ホームページよりWEB申し込みも出来ます。参加料は郵便振替用紙又は、郵便局ATMを用い、郵便局より払込ください。(参加料の入金を確認次第、申込み完了とさせていただきます。)

## 特別企画 平成に蘇る龍馬と歩く

龍馬ハネムーンウォーク in 霧島  
「平成の霧島龍馬」福永翔平と歩く

1990年生まれ霧島市出身 エータイプ所属  
 主演映画:突然忠臣  
 出演映画:六月魚の姉妹、HIGH&LOW THE MOVIE



## 事前申込み期限

2018年2月28日(水)までに参加申込書に振込が確認できるものを添付UFAX又は郵送願います。参加申込み完了後「受付証」を代表者様宛にお送りいたします。なお、2月13日(火)までにお申し込みされた方への特典としてお名前が入った大会誌をお渡しいたします。

## 当日申込み

事前申込み期限以降の申込みは大会当日のみになります。大会当日に申込みされる方は、各コース出発時刻30分前までに受付を済ませてください。※当日申込みは、コース図・大会記念バッチ、ゼッケン等がなくなり次第終了といたします。

## 天候

雨天決行といたしますが、コースを変更することがあります。

## 服装と持ち物

運動しやすい服装、帽子、運動靴(滑りにくい靴)、リュックサック等の背負えるものが便利です。昼食、水筒、雨具、防寒具、コップ、健康保険証(写)、受付証等をご持参ください。※エコに配慮した大会を目指していますので、マイコップのご持参にご協力くださいますようお願いいたします。

## 表彰

完歩された方には、完歩証を授与します。新婚(結婚後1年以内)で夫婦で参加された方、または第12回大会以降今大会を含めて4つのコースを制覇された方へは記念品を差し上げます。参加申込書の「4コース制覇」に○印をしてお申込みください。4コース制覇につきましては、証明のためそれぞれ4つのコースの完歩証をご持参ください。

## 抽選会

各コースの参加者の中から抽選で霧島市内の焼酎5合瓶1本をその場で進呈します。龍馬とお龍が霧島を訪れて152年目にちなみ、当選総数は152本です。

## 免責範囲

参加者は万全な健康管理のもと参加してください。すべての参加登録者は、主催者により傷害保険に加入いたしますが、万一事故が発生しても、主催者は、傷害保険の範囲及び応急処置以外の責任は負いません。

## 宿泊のご案内

霧島市観光協会にお問い合わせください。(TEL0995-78-2115)  
 霧島市内のホテル・旅館等の宿泊施設をご案内いたします。

## 駐車場

駐車場の案内は参加申込み後「受付証」と一緒にお送りします。

**ゼッケン** ゼッケンに見える場所に必ず装着して下さい

## 弁当のご案内

弁当は下記の通りコースごとに準備しております。必要な方は、参加申込書にてお申し込みください。弁当引換券につきましては、「受付証」と一緒にお送りいたします。なお、当日の販売はありません。

**事前申込み限定特別弁当 1個 500円**

A 3/17(土) B 3/17(土) C D 3/18(日)

※弁当の内容は写真と異なる場合があります。  
 ※弁当はコースごとに決まっておりますので、他のコースの弁当はお申し込み出来ません。

# コース案内 3月17日(土)...

\*霧島神宮駅と会場間のシャトルバス送迎あり  
 \*前田温泉(丸尾)と会場間のシャトルバス送迎あり

## A 花はきりしま菜の花コース (約11km) 高低差 約190m

美しい日本の歩きたてみち 500選 [鹿児島]46-7  
 新日本 歩く道 紀行 100選シリーズ  
 絶景の道100選 No.46



- 霧島 緑の村**  
野外緑地広場やテニスコート、体育館があり、自然の中でスポーツが楽しめます。バンガローと温泉設備もあるので、宿舎などに最適です。
- 霧島神宮**  
1715年に建てられ、国の重要文化財に指定されています。
- 亀石**  
霧島神宮の日参道に、どこから見てても本物の亀に見える石があります。神様との約束を破ってしまった亀が巻にされたと言われるが?
- 風穴**  
霧島神宮の日参道にいつも微かな風が吹き出している岩穴がある。不思議に思った人が中を覗いてみると、なんと石の観音様が微笑んでいたと言う。
- 性空上人 龍碑(しょうくうしようにんぼ)**  
今から約千年前に霧島を開山したといわれ、霧島神宮を建立したと伝えられています。
- 御手洗川(みたらしがわ)**  
秋から夏にかけては、からからの流れ川になる。不思議なことに毎年5月になると突然、清水が熱と一緒に湧き出すと言うが?。
- 坊主墓**  
華林寺のお坊さんの墓があります。
- ブルーベリー園**  
夏には、いっぱいの実をつけてブルーベリー狩りで賑わいます。
- ほとと霧島館**  
道の駅にも指定され、錦江湾、桜島を眼下に、手打そばや黒豚料理などを楽しむことが出来るレストランです。特産品を集めた売店もあるよ。
- 神話の里公園**  
お遊びばいになったら、リフト、スライダーで遊ぼう。錦江湾や桜島を見降ろす大バラマ展望が楽しめます。
- ミニ動物園・迷路**  
どんな動物がいるかな。菜の花迷路はシャッターチャンス。
- 霧島神水峡**  
霧島山の部族が噴火した時に流れた溶岩で出来た柱状節理や梁谷が今ある霧島の景勝地。平成27年3月15日に遊歩道が完成しました。
- 国立公園記念碑**  
霧島が昭和9年3月16日に日本で初めて国立公園に指定された時に建立した記念碑。
- 大鳥居**  
霧島神宮の一の鳥居として昭和63年に建てられたもので、高さ22.4m、柱の間隔は16mで西日本の一の柱さを誇る。

霧島七不思議 (1)亀石 (2)風穴 (3)両河川 (4)藤かずの種 (5)御手洗川 (6)夜中の神楽 (7)文字岩

**B 隼人・天降川コース(約17km)**

高低差 約20m

**1 鹿児島神宮**

ヒコホテミノミコト(山幸彦)とその御妃の豊玉姫を主神とし、仲家・高神天皇・神功皇后と、合わせてまつる。別名、大隅正八幡、国分八幡、大隅ノ宮という。明治以前は、正八幡宮あるいは鹿児島神社といわれた。社伝では、神武天皇御建と伝え、平安時代の書物「陸奥式」(927年成立)には、「大隅國高野郡一里大鹿児島神社」とある。これらに依って、その地は相当古くともと思われる。現在の社殿は室町6年(1756年)に作りかえられた。

**ポイント** 本願拝殿の左手庭に、宝暦6年の社殿、境内に作りかえられた石燈籠がある。

**2 石体神社(しゃくたいじんじや)**

鹿児島神宮の元の宮跡といわれる。現田はお産の神様として信仰されている。お産の前にお参りして石をついたいて降り、産後、母子共に再び参り、その時にお返しに、石二つ持参する風習がある。

**ポイント** 神社右横に「高千穂宮」の石礎あり。

**3 宮内原水路(みやうちばるようすい)**

宮内原水路は田んぼに水を注ぐ。正徳元(1711)年に工事が始まる。水天の取水口から浜之市の田んぼまでの約1.2kmを5年ほどかけて水路を通し、43ヘクタールの田んぼに水を注ぐことでできるようになりました。

**4 蛭児神社(むさごじんじや)**

イザナミ・イザナギの二神の間にできた蛭児をこの桶(く)の舟に入れて溺したのが漂着した場所がこの神社といわれる。蛭児の乗った舟は、やがて根つき、どんん成長して大きな森となった。これが今の祭気木(なげき)の杜であるといわれる。

**5 日当山西郷どん(ひなたやまのむらびと)**

薩摩藩第1代藩主島津重豪久公に仕え日当山の地鎮をつとめた徳田大兵衛といわれる人物。徳田どんは背の高さが約2尺(約90cm)で、たか、背の回転の早さは抜群で、殿様がどの幕閣をしても、スラスラと答えを返したといわれます。現在でも徳田どんの横顔が数多く残っています。



新日本 歩く道 100選シリーズ  
水辺の道100選 No.74



折り返し地点

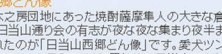
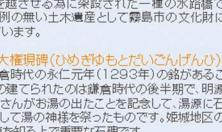
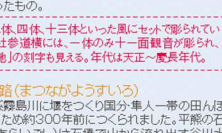

**6 菅原神社磨崖仏(すがわらしんじやまがひつ)**  
磨崖仏は、自然の岩や崖面をけり、仏像や梵字(ぼんじ)等を彫ったもの。  
**ポイント** 二体、四体、十三体といふ風にセウで彫られている。右手神社参道横には、一体のみ十一面観音が彫られ、「天神御本地」の刻字も見える。年代は天正〜慶長年代。

**7 松永用水路(まつながようすい)**  
天降川水系天降川に導きつくり園分集水一帯の田んぼに水を送るため約300年前につくられた。平塚の石洗越(いしあらひこし)は石壁で山から流れ出す川水が用水路を越させる為には架設された一種の水路橋です。他に幾何の無い土木産産として鹿児島市の文化財に指定されています。

**8 姫城湯本大権理碑(ひめぎやまのたいごんりん)**  
備前朝、鎌倉時代の永仁元年(1293年)の銘があることから、碑の建てられたのは鎌倉時代の後半期で、明源というお坊さんがお湯の出たことを記念して、湯源に石をこ神体として湯の神様を祭ったものです。姫城地区の温泉の起源を知る上で重要な石碑です。

**9 日当山西郷どん(ひなたやまのむらびと)**  
西郷隆盛が築いた日当山温泉郷に、「霧島市日当山西郷どん村」が。当時は落ちた家を復元した「西郷どんの館」が平成29年12月に完成。

**10 日当山西郷どん(ひなたやまのむらびと)**  
今の隼人木馬園地にあった堀野摩摩人の大きな倉庫の中で、日当山西郷の有志が夜な夜な集まり製作されたのが「日当山西郷どん像」です。美作シンの紙作品であったそうですが、最終的に日当山西郷が西郷隆盛のイメージをどうとらえており半とびくを持つ遊び心一杯の「日当山西郷どん像」になったようです。

**C 霧島温泉コース(約8km)**

高低差 約280m

**1 霧島高原国民体育地(牧園牧場跡地)**  
明治29年国の富国強兵政策のもと、軍用馬の生産のために国内に2箇所この種馬牧場を設置したうちの一つ。ここで生産された馬は、日本陸軍が西洋式騎馬隊として初めて戦った日露戦争で活躍した。

**2 花房滝**  
高さ19.2m、幅16.8m。霧島山中の天降川(おもひがわ)支流、小谷川の源流近くひっそりと流れ落ちる滝。

**3 林田温泉**  
標高750mに位置する林田は、幕末、薩摩藩の家老小松平刀が療養した末之尾温泉などを総称した温泉地。寛政2年、龍馬夫妻は吉井友美の案内で小松を見舞いに訪れている。

**4 硫黄谷温泉**  
慶応2年3月28日と30日に龍馬夫妻が霧島山登山(高千穂峠)のためにこの温泉に2泊した。

**5 丸尾温泉**  
丸尾温泉の発見は1819年といわれ、湯治場として栄えた。明治27年野島陸軍少将がこの地に別荘を建ててから次々と名士の別荘建設が進められ、新しい街並が形成されている。

**6 霧島自然ふれあいセンター**  
平成9年にオープンした研修施設。玄關の「からくり時計」はリリカケスを指揮する鹿児島県に在籍する動物達が曲を奏でる。

新日本 歩く道 100選シリーズ  
温泉の道100選 No.14



往路 復路



**D 犬飼・中津川コース(約24.5km)**  
高低差 約330m

新日本 歩く道 100選シリーズ  
ふるさとの道100選 No.49

**1 霧島高原国民体育地(牧園牧場跡地)**

**2 みやまコンサート(霧島国際音楽ホール)**  
平成06年開館したこの音楽ホールは、クラシック音楽を中心としたコンサートが開催される。毎年夏に開催される「霧島国際音楽祭」では世界の音楽界の大家連による講習会とコンサートが開催される。

**3 全国植樹祭-全国育樹祭会場跡地**  
昭和06年植樹祭に続いて昭和59年5月、昭和天皇をお迎えして全国植樹祭が開催された会場。このときに昭和天皇は杉の苗木3本をお手書され、記念に霧島のふもとに苗をうえにけの丘に少し植樹してと歌を詠まれた。さらに平成13年1月に皇太子殿下をお迎えして全国育樹祭が開催された。

**4 霧島ゴルフクラブ**  
昭和32年に南九州では最初のゴルフ場として開設された。

**5 横瀬の田の神(よせのたのかみ)**  
1815年の作で、田の神は春に田に下り、秋に山へ上る。五穀豊饒をもたらす神である。

**6 稼原台地(かせぎばるだいち)**  
龍馬夫婦が新嘉山山頂の高千穂峰を望む絶景スポット。

**7 山ノ道**  
山道・舗装されていない道、幕末の頃を想わせる風景がある。川道〜犬飼滝上まで中津川の清流沿いに歩く道。

**8 犬飼滝**  
高さ36m、幅22mの滝で、龍馬が姉の乙女への手紙の中で「この世の外」と表現し「発見の滝」といたし、新嘉山百景の一位に選ばれた景勝地。

**9 和氣神社(わけじんじや)**  
和氣清麻呂は奈良時代の官職で769年にこの時の権勢過剰の意にそくなかったため、この地に流された。龍馬が手紙の中で和氣公にお礼をむすびと書いた。

**10 伊弉諾神社(イザナギじんじや)**  
参道に二体の仁王像(霧島市指定文化財)があり、境内には元大開霧島(現 陸奥親方)の力石もある。

**11 霧島市立中津川小学校**  
1878年創立、元大開霧島開(現 陸奥親方)の母校。特色ある教育活動として、児童が地域の伝統芸能「榊柳神楽」に取り組む。

**12 上中津川橋(石橋)**  
アーチ型橋、明治32年(1899年)架設、水神碑がある。

**13 聖神社-龍馬温泉**  
横瀬温泉は、龍馬夫妻参訪の前年、慶応元年(1865年)に発見された温泉。

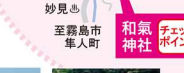
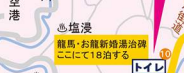

往路 復路



和氣神社 犬飼滝上流川道 犬飼滝

# 記入上の注意

FAX送信先：0995-78-3487

第22回 龍馬ハネムーンウォーク in 霧島 参加申込書

【郵便局で振込】→【下記に必要事項を記入】→【受領証又はATM明細票を貼る】→【参加申込書をFAX又は郵送】  
→【公式ホームページより申込】 http://ryoma-honeymoonwalk.com/

代表者氏名 **坂本 龍馬** 総参加者人数 **3** 名

代表者住所 〒899-6603 鹿児島県霧島市牧園町高千穂3878-114

氏名	電話番号	携帯番号	区分	性別/年齢	参加コース
坂本 龍馬	0995 (00) 0000	( )	0995 (00) 0000	男 (27) 歳	花はきりしま菜の花コース
坂本 八平	0995 (00) 0000	( )	0995 (00) 0000	女 (71) 歳	単人天降川コース

参加コース  
A-DにC印を  
記入ください

参加費 **2,800** 円 **2,300** 円 **2,300** 円

振替払込請求書兼受領証

017702

139385

¥7400

坂本 龍馬

ATMご利用は様式が異なります。

- 区分、性別、参加コース等は○で囲んでください
- 参加申込完了後、代表者様宛に実行委員会事務局より「受付証」をお送りいたしますので、郵便番号は、正確に、また、住所は都道府県から記入してください。アパート名・棟室等がありましたら、もれないように正確に記入してください。また、他人名の住所を記入される場合は必ず○同様としてください。
- 代表者の住所・氏名・電話番号は必ず記入してください
- 4名以上で申し込まれる方は、参加申込書をコピー（複写）してお使いください。その際は、一枚目と二枚目以降が分かるように参加申込書に代表者氏名と総参加者人数をご記入ください（参加者の中から代表者をお選びください。）

※お客様のご個人情報は、お客様との連絡、照合、「受付証」の送付、傷害保険請求手続きのために利用させていただきます。ご同意の上、お申込みください。

※今大会中に撮影した写真をホームページやパンフレット等に使用させていただく場合があります。

FAX送信先：0995-78-3487

第22回 龍馬ハネムーンウォーク in 霧島 参加申込書

【郵便局で振込】→【下記に必要事項を記入】→【受領証又はATM明細票を貼る】→【参加申込書をFAX又は郵送】  
→【公式ホームページより申込】 http://ryoma-honeymoonwalk.com/

下記の太線の枠内に必要事項（あてはまる項目に○印）を記入してください

代表者氏名	〒		総参加者人数	名
代表者住所				
ふりがな				
氏名				
電話番号	( )	( )	( )	
携帯番号	( )	( )	( )	
区分	一般 高校生 小学生以下	一般 高校生 小学生以下	一般 高校生 小学生以下	
性別/年齢	男・女 ( ) 歳	男・女 ( ) 歳	男・女 ( ) 歳	
参加コース	A 花はきりしま菜の花コース B 単人天降川コース C 霧島温泉コース D 犬鳴中津川コース	3/17 (土) 3/18 (日)	A 花はきりしま菜の花コース B 単人天降川コース C 霧島温泉コース D 犬鳴中津川コース	3/17 (土) 3/18 (日)
参加費	円	円	円	
備考				

受付  
(記入しないでください)

入金・申込  
＜締切日＞  
2月28日(水)  
まで

※3/1以降の申込みは  
受付できません。

振替払込請求書兼受領証の  
コピー又は、  
ATMご利用明細票の  
コピーをお貼りください。

FAXの場合は、受領証又はATMご利用明細票は  
原本ができません。

郵便振替の利用方法

00 福岡 払込取扱票

017702

139385

¥7400

龍馬ハネムーンウォーク in 霧島

一般	1,800円 × 3人	5,400円
参加料	中学生 900円 × 人	円
	小学生以下 400円 × 人	円
	弁当 500円 × 4個	2,000円
合計		7,400円

坂本 龍馬



郵便振替の利用方法  
右記申込書に必要事項を記入の上、参加料を添えて  
お近くの郵便局へお申込みください。

00 福岡 払込取扱票

017702

139385

龍馬ハネムーンウォーク in 霧島

参加料	一般 1,800円 × 人	円
	中学生 900円 × 人	円
	小学生以下 400円 × 人	円
	弁当 500円 × 個	円
合計		円

参加費 2月28日締切

代表者の住所 〒

代表者の氏名・電話番号 電話 自宅会社

様 ( )

裏面の注意事項をお読みください。(ゆうちょ銀行(承認番号福第11520号)  
これより下部に何も記入しないでください。

振替払込請求書兼受領証

口座記号番号 017702

139385

龍馬ハネムーンウォーク in 霧島

記入事項を訂正した場合は、その箇所に訂正を押してください。

この受領証は、大切に保管してください。





第26回いぶすき菜の花マーチ

○開催日:平成30年1月27日(土)・28日(日)

いぶすき菜の花マーチ実行委員会 TEL:0993-22-5519



3つの大会を  
先歩した方の中から抽選で  
3市の特産品等プレゼント!!



第22回龍馬ハネムーンウォークin霧島

○開催日:平成30年3月17日(土)・18日(日)

龍馬社団法人 霧島市観光協会 TEL:0995-78-2115



第6回南さつま海道鑑真の道歩き

○開催日:平成30年2月24日(土)・25日(日)

龍南さつま海道鑑真の道歩き実行委員会 TEL:0993-53-2111

## 交通アクセス

飛行機	東京	約1時間50分	鹿児島空港
	中部	約1時間20分	
	伊丹	約1時間10分	

JR	博多駅	約1時間30分	鹿児島中央駅
	※九州新幹線「さくら」利用		
	鹿児島中央駅	約1時間10分	霧島温泉駅
	鹿児島中央駅	約45分	霧島神宮駅
	鹿児島中央駅	約30分	隼人駅

※特急列車利用

車	霧島高原国民休養地まで	霧島緑の村まで	鹿児島神宮まで	
	熊本・福岡方面	横川ICより約30分	高原ICより約35分	鹿児島空港ICより約20分
	宮崎方面	高原ICより約80分	都城ICより約45分	隼人東ICより約15分
鹿児島市方面	鹿児島空港ICより約30分	鹿児島空港ICより約40分	隼人西ICより約15分	

※会場周辺に駐車場があります

バス	鹿児島空港	霧島温泉	霧島神宮	霧島神宮
	霧島温泉駅	霧島温泉	霧島神宮	霧島神宮

※JRバスご利用の方は、時刻等お問い合わせください

霧島の地景を爽快に駆け抜ける  
速業の観光列車  
特急「はやとの風」



- 主 催 / 公益社団法人霧島市観光協会
- 共 催 / 霧島市 霧島市教育委員会 一般社団法人日本ウォーキング協会 日本市民スポーツ連盟 鹿児島県ウォーキング協会 NPO法人福摩羅馬会
- 特別後援 / JR九州
- 後 援 / 鹿児島県 高知市 公益社団法人鹿児島県観光連盟 霧島神宮 鹿児島神宮 和氣神社 南日本新聞社 南九州ケーブルテレビネット(株) FMせきしま
- 協賛 / ANA Inspiration of JAPAN | A STAR ALLIANCE MEMBER 22 JAPAN AIRLINES みやまコンサール 鹿児島空港ビルディング(株) NPO法人隼人錦江スポーツクラブ
- 主 催 / 龍馬ハネムーンウォーク実行委員会

## (ご注意)

- ・この用紙は、機械で処理しますので、金額を記入する際は、枠内にはっきりと記入してください。また、本票を汚したり、折り曲げたりしないでください。
- ・この用紙は、ゆうちょ銀行又は郵便局の払込機能付きATMでもご利用いただけます。
- ・この払込書を、ゆうちょ銀行又は郵便局の渉外員にお預けになるときは、引換えに預り証を必ずお受け取りください。
- ・この用紙による、払込料金は、ご依頼人様が負担することとなります。
- ・ご依頼人様からご提出いただきました払込書に記載されたおとこと、おなまえ等は、加入者様に通知されます。
- ・この受領証は、払込みの証拠となるものですから大切に保管してください。

収入印紙

5万円以上

貼付

印

この場所には、何も記載しないでください。